



Unaf

UNIS POUR LES FAMILLES



CHIFFRES CLEFS

des familles
en France



2024

Edito

Des chiffres pour agir au service des familles

Cette édition 2024 des « **Chiffres clefs des familles** » paraît dans un contexte à la fois de poursuite de la chute des naissances, mais aussi de prise de conscience par les acteurs publics des nombreux obstacles à la réalisation du désir d'enfant.

L'Unaf le rappelle : il faut **redonner confiance aux familles** : cela passe par une relance de la politique familiale, une politique qui par essence s'inscrit dans le long terme.

Afin que chaque famille compte dans les décisions qui la concernent, il est plus que jamais nécessaire de **mieux connaître et faire connaître les réalités familiales**.

Ces chiffres se veulent donc des balises pour les militants familiaux, les pouvoirs publics et toutes les personnes sensibles aux intérêts des familles. Certains sont connus, d'autres remettent en cause ou en perspective, des idées reçues. Tous doivent inviter à l'action au service des familles.

Marie-Andrée BLANC,
Présidente de l'Unaf

68 373 000

C'est la population de la France au 1^{er} janvier 2024.

La France reste le 2^{ème} pays le plus peuplé de l'Union Européenne
et compte le plus grand nombre d'enfants mineurs

POPULATION 2022 DES 27 PAYS DE L'UNION EUROPÉENNE CLASSÉE SELON LE NOMBRE TOTAL D'ENFANTS

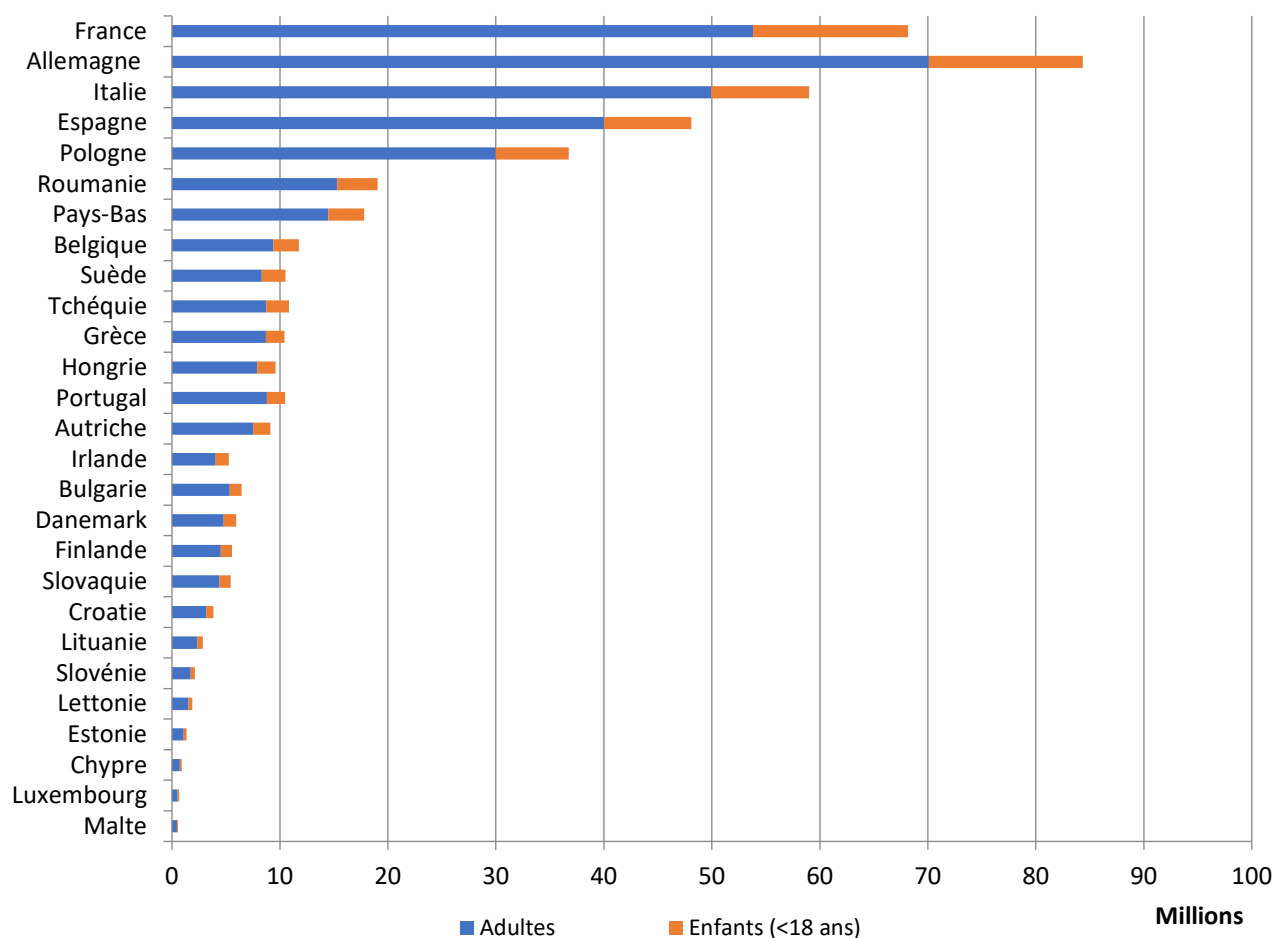

En 2018 la France comptait 1,1 million de mineurs de plus que l'Allemagne.
En 2023, cette différence n'est plus que de 112 539.

Source : Bilan démographique 2023 : Insee 2024
Eurostat demo_pjan 2023, Calculs Unaf

78,4%

C'est la proportion de la population française qui vit en famille, c'est-à-dire en couple (avec ou sans enfant) ou en famille monoparentale*. 55 % de la population vit en famille avec enfant(s).

MODE DE COHABITATION DES INDIVIDUS SELON LEUR AGE

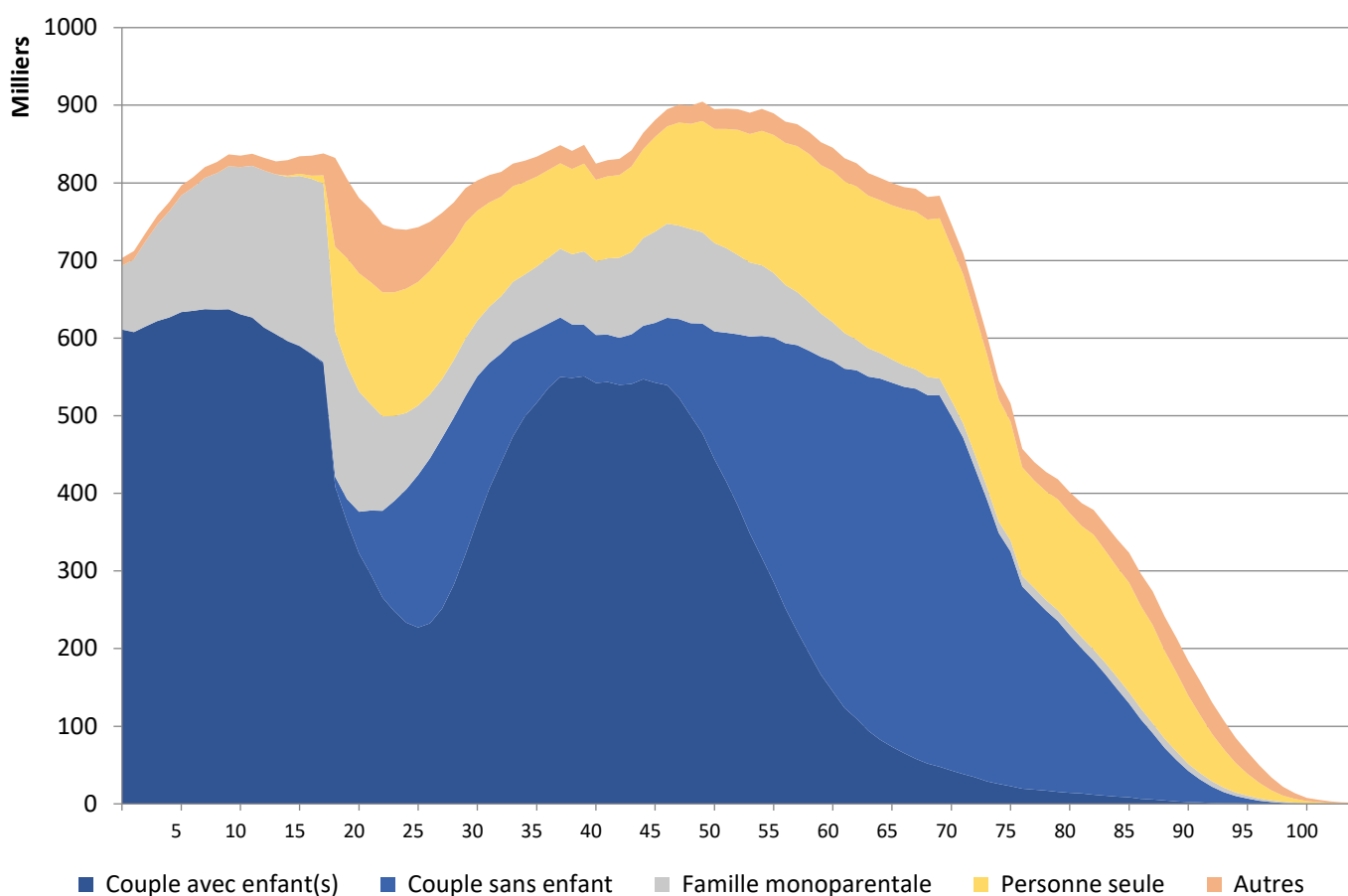

À tout âge et jusqu'à 83 ans, le couple est le principal mode de cohabitation (soit en tant que membre du couple, soit en tant qu'enfant vivant avec un couple).

Source : Résultats du recensement 2020, publiés en 2023 (derniers chiffres disponibles) - Calcul Unaf

*Définition Insee de la vie en famille. Sans limite d'âge de l'enfant.

18 518 512

C'est le nombre de familles en France.

L'Insee définit comme "familles" trois catégories de ménages : couples sans enfant, avec enfant(s), les familles monoparentales. Leur poids démographique dépend de leur taille : les familles avec enfant(s)* ne représentent « que » 58 % des familles mais 70 % de la population vivant en famille.

POPULATION VIVANT EN FAMILLE & NOMBRE DE FAMILLES (PAR TYPE DE FAMILLE, 2020)

Type de famille	Nombre de personnes	Nombre de familles	Nombre moyen de personnes par famille
Couples (sans enf.)	15 796 181	7 898 090	2,00
Couples (avec enf.)	28 943 622	7 519 736	3,85
Fam. monop.	7 893 340	3 100 686	2,55
Total	52 633 143	18 518 512	2,84

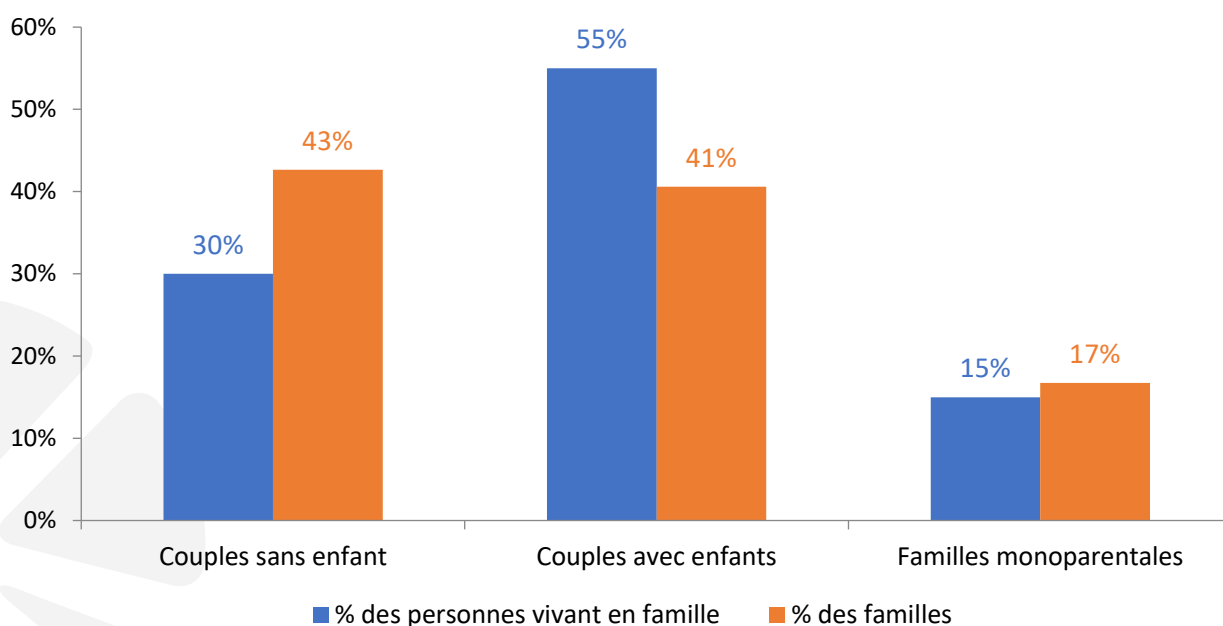

Source : Résultats du recensement 2020, publiés en 2023 (derniers chiffres disponibles) - Calcul Unaf
*Sans limite d'âge de l'enfant.

678 000

C'est l'estimation des naissances en 2023.

Soit 154 799 de moins qu'en 2010. La baisse est due pour l'essentiel à celle de la fécondité ("enfants par femme").

NAISSANCES, SOLDE NATUREL ET INDICATEUR CONJONCTUREL DE FÉCONDITÉ (ICF) (HORS MAYOTTE JUSQU'EN 2013)

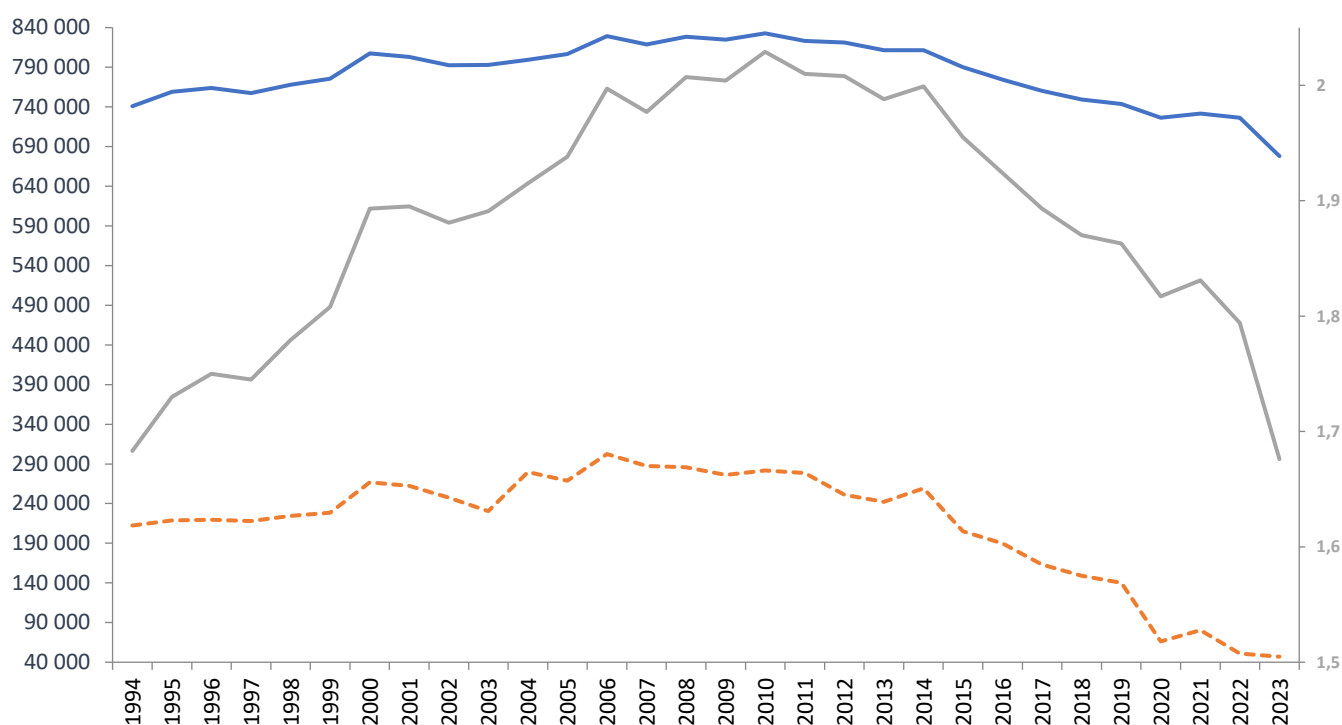

— Nombre de naissances - - - Solde naturel (naissances-décès) — ICF (enfants par femme - axe de droite)

En 2023, le solde naturel, différence entre les nombres de naissances et de décès, n'est plus que de 47 000 personnes, niveau le plus bas depuis la seconde Guerre mondiale.

Source : Bilan démographique Insee publié en 2024.

1,676

C'est l'indicateur conjoncturel de fécondité (ICF)*
(en enfant(s) par femme) en 2023.

La fécondité, qui était montée à 2,029 enfants par femme en 2010,
est maintenant inférieure à son niveau de 1994.

INDICATEUR CONJONCTUREL DE FÉCONDITÉ (FRANCE MÉTROPOLITAINE) ET CROISSANCE ANNUELLE DU PIB (%)

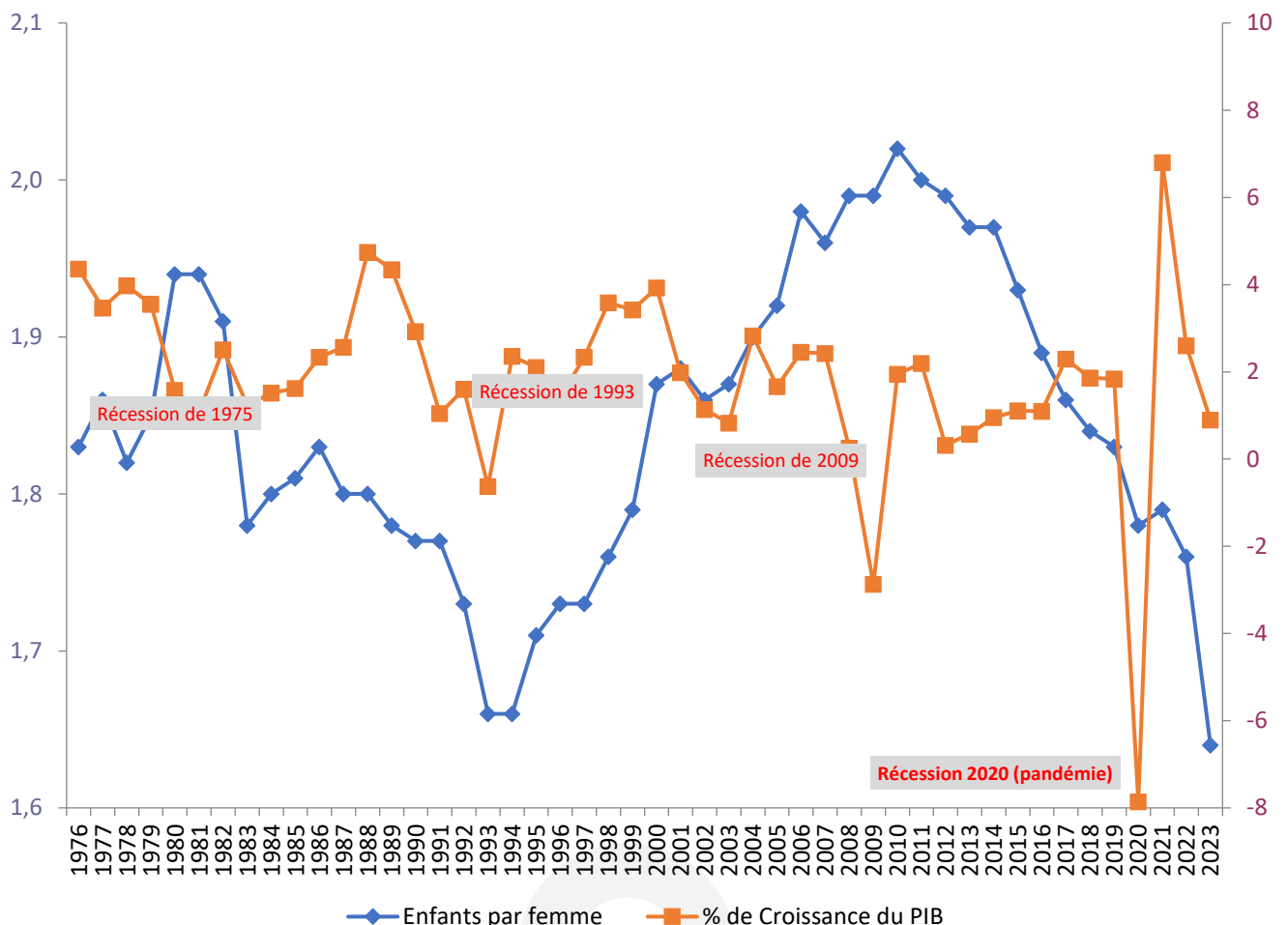

En France Métropolitaine, en 2023, la fécondité est de 1,64,
plus bas niveau depuis près d'un demi-siècle.

Sources : Bilan démographique et comptes nationaux, Insee 2024

*Définition Insee : nombre d'enfants qu'aurait une femme tout au long de sa vie, si les taux de fécondité observés l'année considérée à chaque âge demeuraient inchangés.

2,27

C'est le nombre idéal d'enfants* souhaité en France en 2023.

Cet indicateur varie peu d'un pays développé à l'autre et dans le temps. Depuis 1947**, il n'a baissé que de 0,61 enfant en France métropolitaine alors que la fécondité y a baissé de 1,4 enfant.

Cet idéal personnel du nombre d'enfants est de 2,46 pour les personnes en couple.

« PERSONNELLEMENT, QUEL SERAIT LE NOMBRE IDÉAL D'ENFANTS QUE VOUS AIMERIEZ OU AURIEZ AIMÉ AVOIR ? »

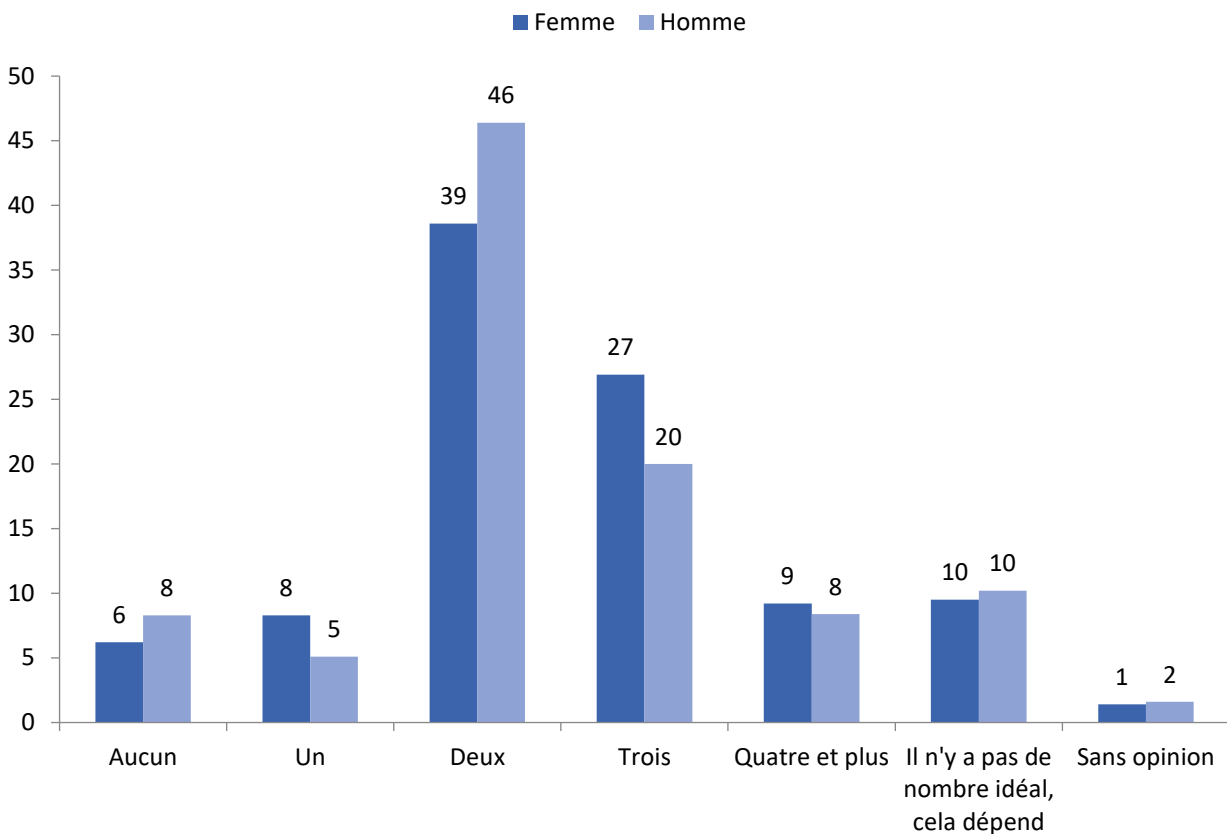

L'idéal d'une famille nombreuse (3 enfants et plus) séduit plus d'un tiers des personnes de plus de 18 ans.

Sources : Enquête Unaf / Verian (ex-Kantar Public) 2023.

* Sur le total des personnes exprimant une préférence (de 0 à 6 et plus).

**Populations et sociétés, n°82, Ined, 1975.

31 ans

C'est l'âge moyen des mères à l'accouchement en 2023.

En moyenne, à l'accouchement (tous rangs de naissance confondus), les mères sont âgées de 31 ans, contre 26,5 ans en 1977. Cet âge est le plus élevé depuis plus d'un siècle et ne cesse de croître. En 2022, l'âge moyen des mères à l'accouchement au premier enfant est de 29,1 ans et de 31,6 ans au deuxième.

AGE MOYEN DES MÈRES À L'ACCOUCHEMENT DEPUIS 1901

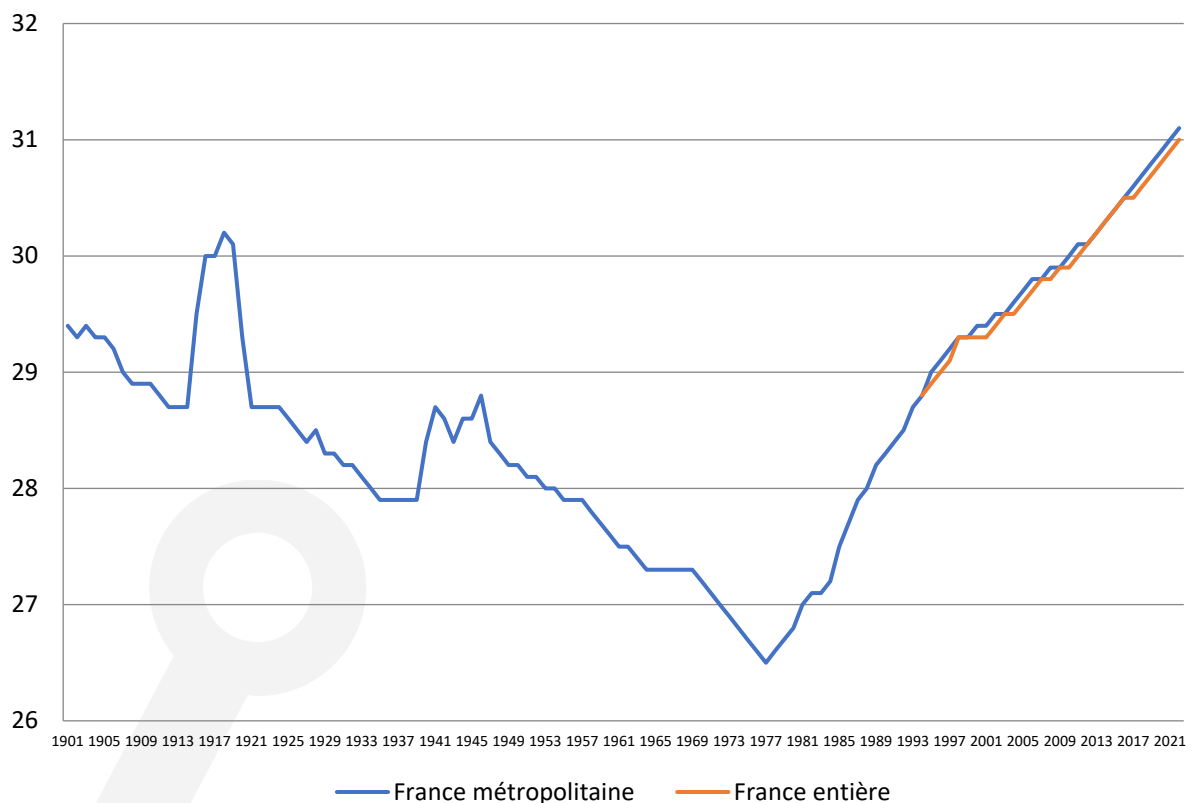

Dans 24 pays de l'UE sur 27, l'âge moyen des mères à l'accouchement dépasse 30 ans en 2022. Il est de 33 ans en Irlande.

Source : Insee 2024
Eurostat 2022, base *démo_find*

40%

C'est en 2023 la part de parents ayant rencontré au moins plusieurs fois par mois des difficultés de conciliation entre vie familiale et vie professionnelle.

Cette proportion a doublé entre 2007 et 2023.

RÉPONSES À LA QUESTION « IL M'A ÉTÉ DIFFICILE DE REMPLIR MES RESPONSABILITÉS FAMILIALES PARCE QUE JE PASSE TROP DE TEMPS À MON TRAVAIL » (CHAMP : PARENTS EN EMPLOI)

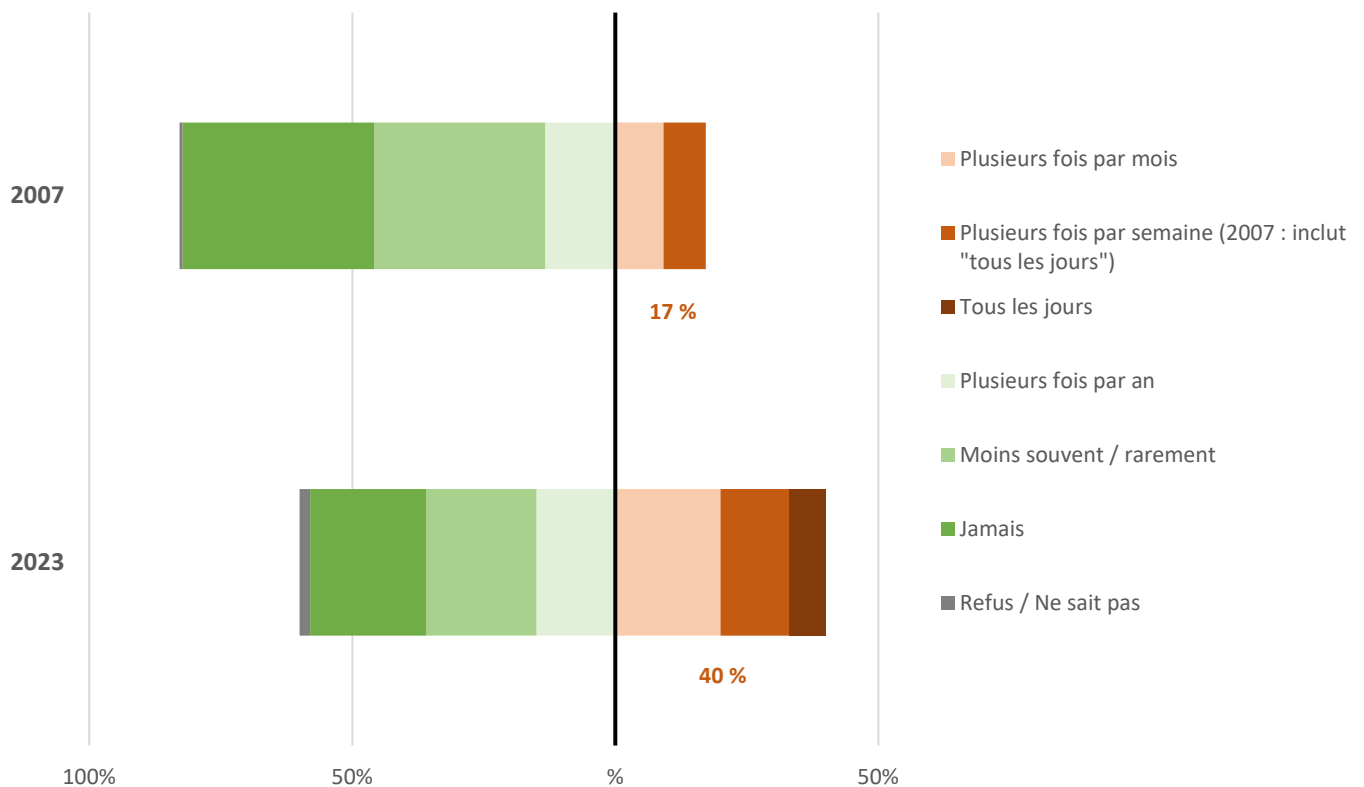

Cette proportion atteint 48 % chez les parents cadres, et 49 % pour les parents d'enfants de 4 à 5 ans.

Source : Enquête Observatoire des familles Unaf/Opinionway 2023
Enquête EQLS Eurofound 2007

87%

C'est la part de parents se considérant eux-mêmes comme meilleur mode de garde quand l'enfant a 6 mois.

MODE D'ACCUEIL JUGÉ LE PLUS ADAPTÉ À L'ENFANT SELON SON ÂGE

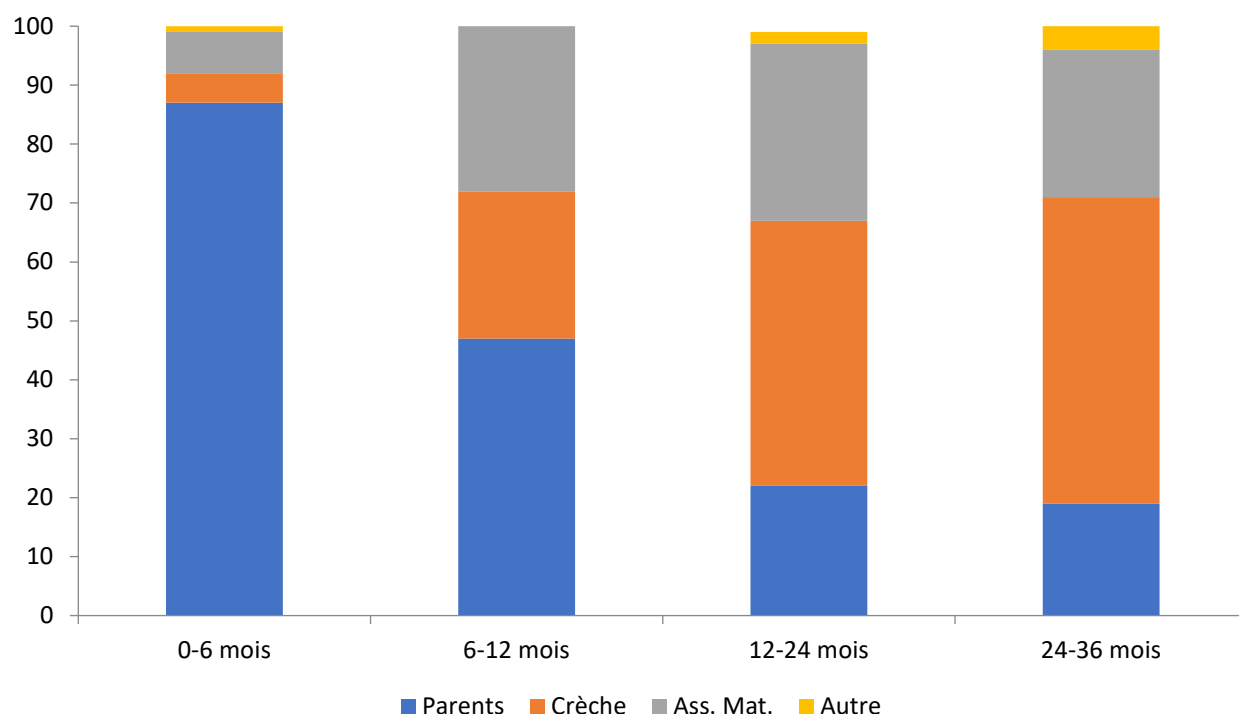

Par ailleurs, en 2021, en semaine et en journée, 56 % des enfants de moins de 3 ans étaient accueillis principalement par leurs parents, 20 % par un(e) assistant(e) maternel(le) et 18 % en crèche*.

Source : Baromètre Petite Enfance CNAF TMO 2021 (dernière année disponible), parution 2022

*Enquête Drees modes de garde et d'accueil des jeunes enfants 2021 (dernière année disponible), parution 2023

-221€/enfant

En moyenne, sur un an, les familles avec enfant(s) ont perçu 221 € de moins de prestations familiales par enfant en 2022* qu'en 2010 (euros constants 2022).

En parallèle, le reste à charge annuel d'un couple de classe moyenne (1,5 smic par adulte), toutes aides déduites, pour faire garder un jeune enfant par assistant maternel a augmenté de 604 € (crèche : 328 €).

EVOLUTION DU MONTANT ANNUEL DE PRESTATIONS FAMILIALES PAR ENFANT ET DU RESTE A CHARGE NET ANNUEL D'ACCUEIL DU JEUNE ENFANT (en euros constants 2022)

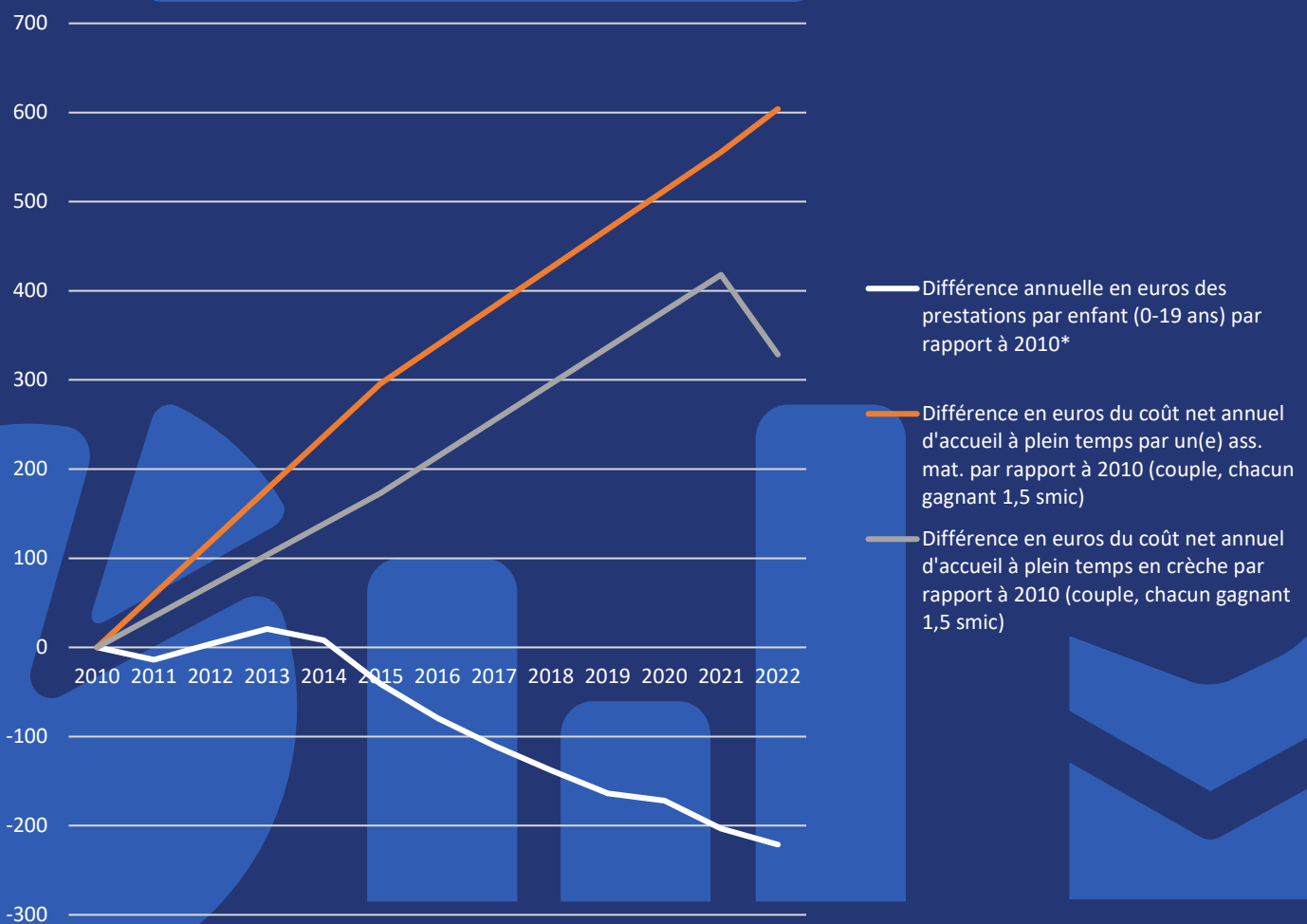

Source : Rapports d'évaluation des politiques de sécurité sociale 2023, Insee (conversion euros 2022), recalculs Unaf
*Par cohérence avec les années précédentes, le total 2021 inclut ici l'allocation d'éducation de l'enfant handicapé comme les années précédentes (alors que depuis 2021, l'AEEH est rattachée à la nouvelle branche autonomie de la sécurité sociale).

242 000

C'est le nombre de mariages célébrés en 2023 en France.

NOMBRE DE MARIAGES ET DE PACS DEPUIS 1990

Après une année 2020 marquée par la crise sanitaire, les mariages retrouvent et dépassent leur niveau d'avant pandémie.

En 2020*, 72 % des 32 millions de personnes en couple en France étaient mariées, 19 % en union libre et 9 % pacsées.

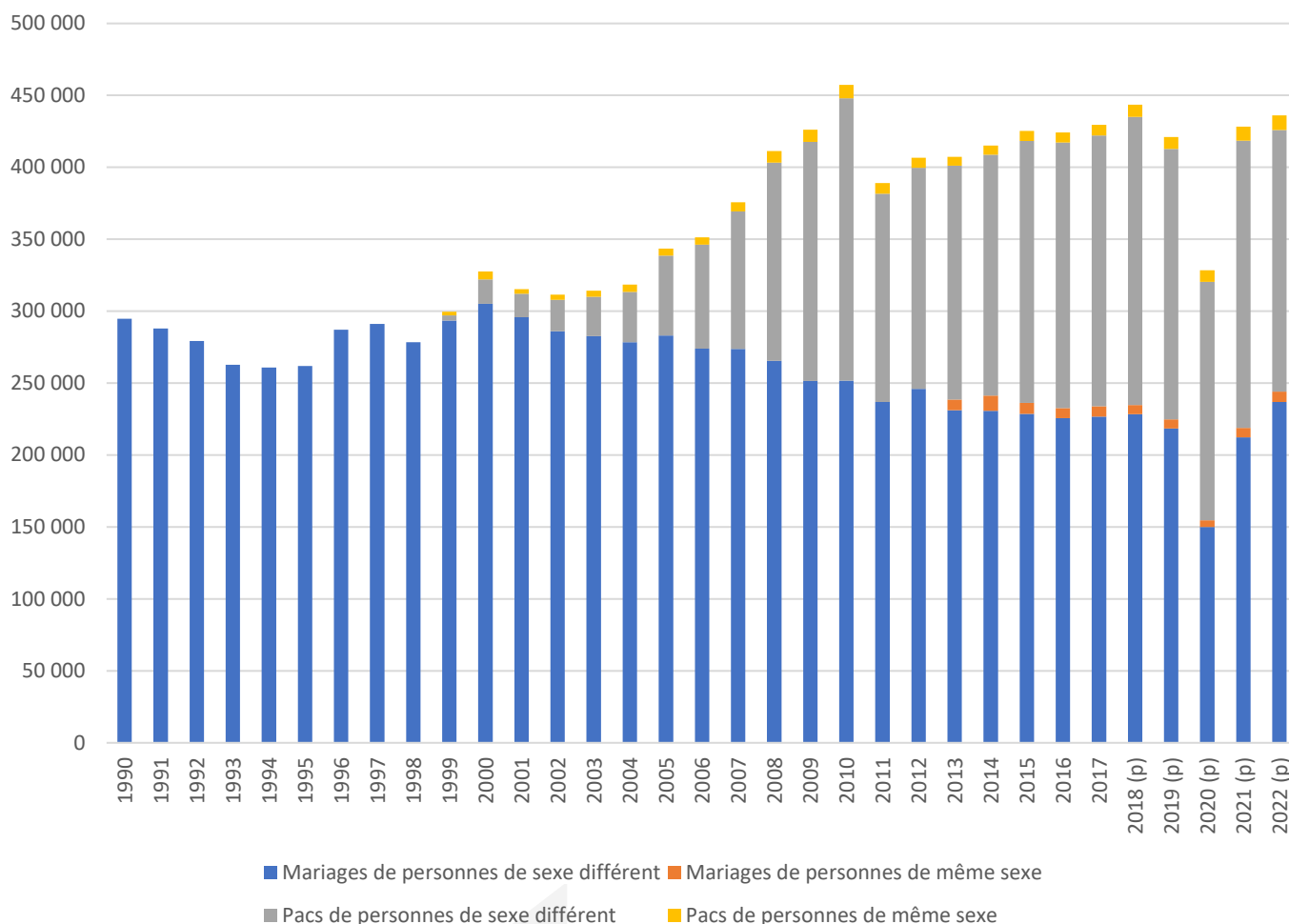

En 2022, 28 % des couples qui se sont mariés avaient déjà eu au moins un enfant**.

Source : Insee 2024, Mavotte incluse à partir de 2014

*Résultats du recensement 2020, publiés en 2023 (derniers chiffres disponibles), calcul Unaf

** Fichier détail Insee « Mariages », source État Civil, dernière année disponible, publiée en 2024, calcul Unaf

???

C'est le nombre, inconnu, de divorces et de ruptures de pacs en 2022.

NOMBRE DE DIVORCES (jusqu'en 2020)

NOMBRE DE DISSOLUTIONS DE PACS (jusqu'en 2016, net des dissolutions pour mariage ou décès)

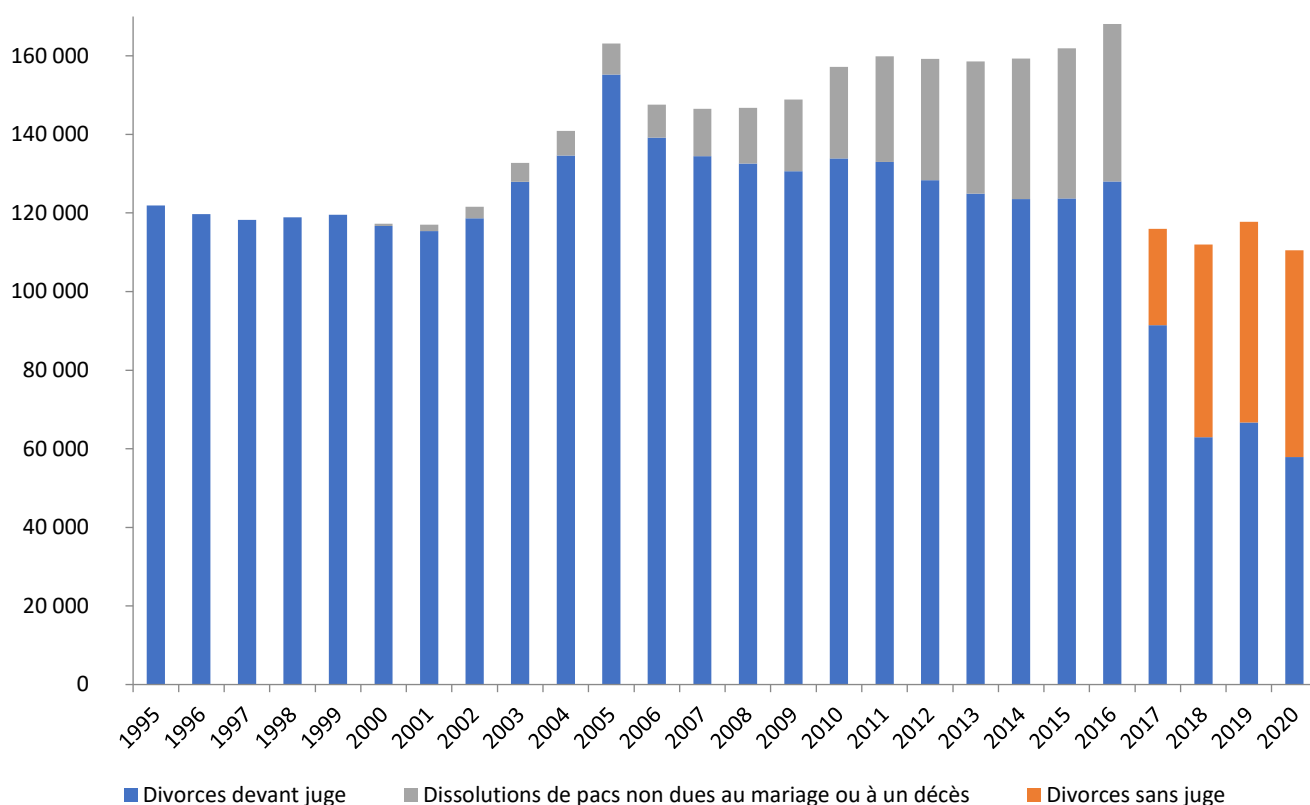

L'Insee signale que « les données statistiques sur les divorces ne sont plus disponibles à partir de l'année 2017 ». Les données sur les dissolutions de Pacs ne sont pas disponibles non plus depuis cette date.

Le nombre exact de divorces devant juges est inconnu du ministère de la Justice depuis 2020, « la réforme du divorce de 2020 ayant induit des difficultés d'évaluation des statistiques ».

Les divorces sans juge sont calculés par estimation* ou sondage**

En 2016, l'indicateur conjoncturel de divortialité*** était de 46,7 %.

Sources : Insee, INED, Justice

*Estimation 2018 des divorces : HCFEA 2021.

**Sondage Conseil supérieur du notariat.

***Part de divorces dans une promotion fictive de mariages dont les taux de divorces seraient à chaque durée de mariage égaux à ceux observés l'année considérée.

71%

...des 14,11 millions d'enfants mineurs vivant en famille vivent avec leurs deux parents.

AVEC QUEL(S) PARENT(S) VIVENT LES ENFANTS ? (CHAMP : MOINS DE 18 ANS, VIVANT EN FAMILLE**)

22 % vivent avec un seul parent,
7 % avec un parent et un beau-parent*.

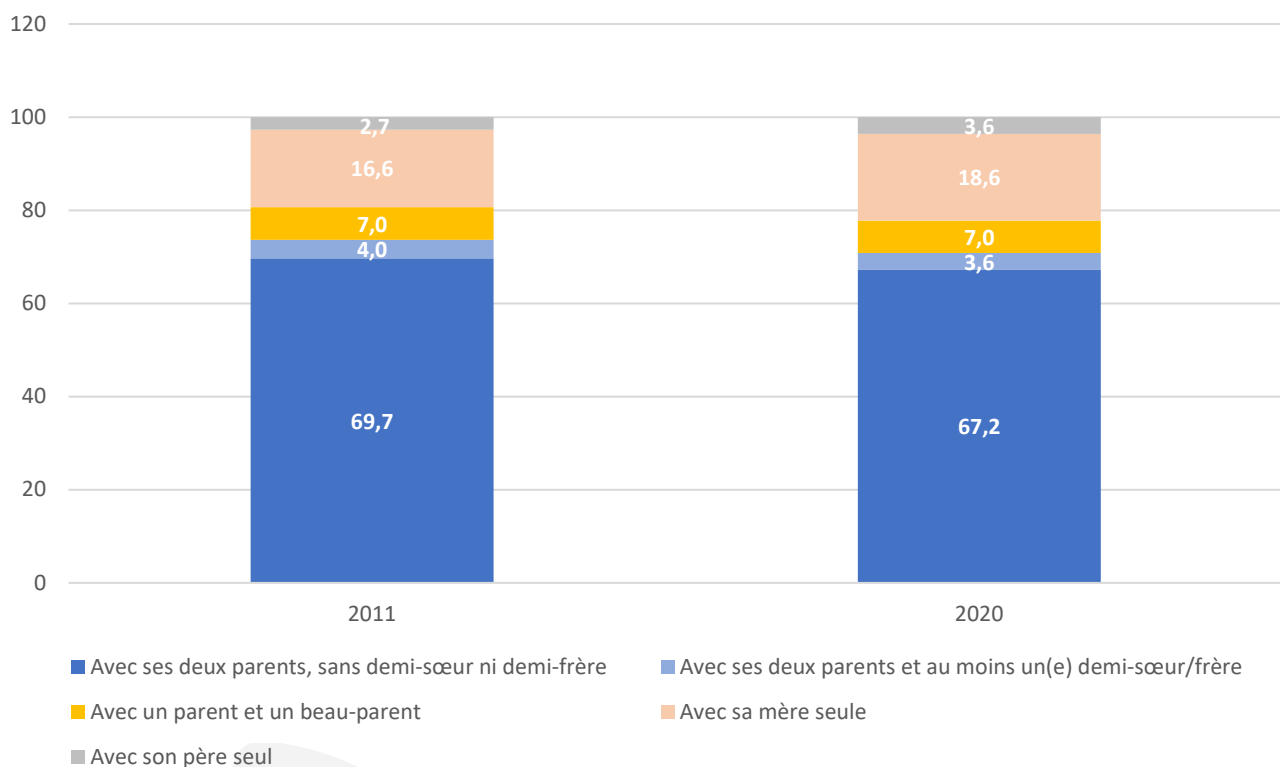

La part d'enfants vivant en famille recomposée est stable depuis 20 ans
480 000 enfants mineurs, soit 12% des mineurs dont les parents sont séparés,
vivent en résidence alternée***

Source : Chiffres 2020 (dernière année disponible) publiés dans l'Insee portrait social 2023

*En appliquant les proportions identifiées par l'Insee en 2018 d'enfants vivant avec leurs deux parents en famille recomposée/

**Hors Mayotte / exclus du champ : les mineurs vivants seuls, en couple, chez un tiers, hors ménage, placements ASE...

***Insee première n°1841 (2021)

- 4 193 €

C'est la différence annuelle de niveau de vie* médian d'un couple avec 2 enfants par rapport à un couple sans enfant.

Pour les couples avec trois enfants ou davantage, la différence est de 9 847€.

DIFFÉRENCE DE NIVEAU DE VIE MÉDIAN ANNUEL ENTRE COUPLES AVEC ENFANTS À CHARGE ET COUPLES SANS ENFANT(S), AVANT ET APRÈS IMPÔTS ET PRESTATIONS (Euros, année 2021)

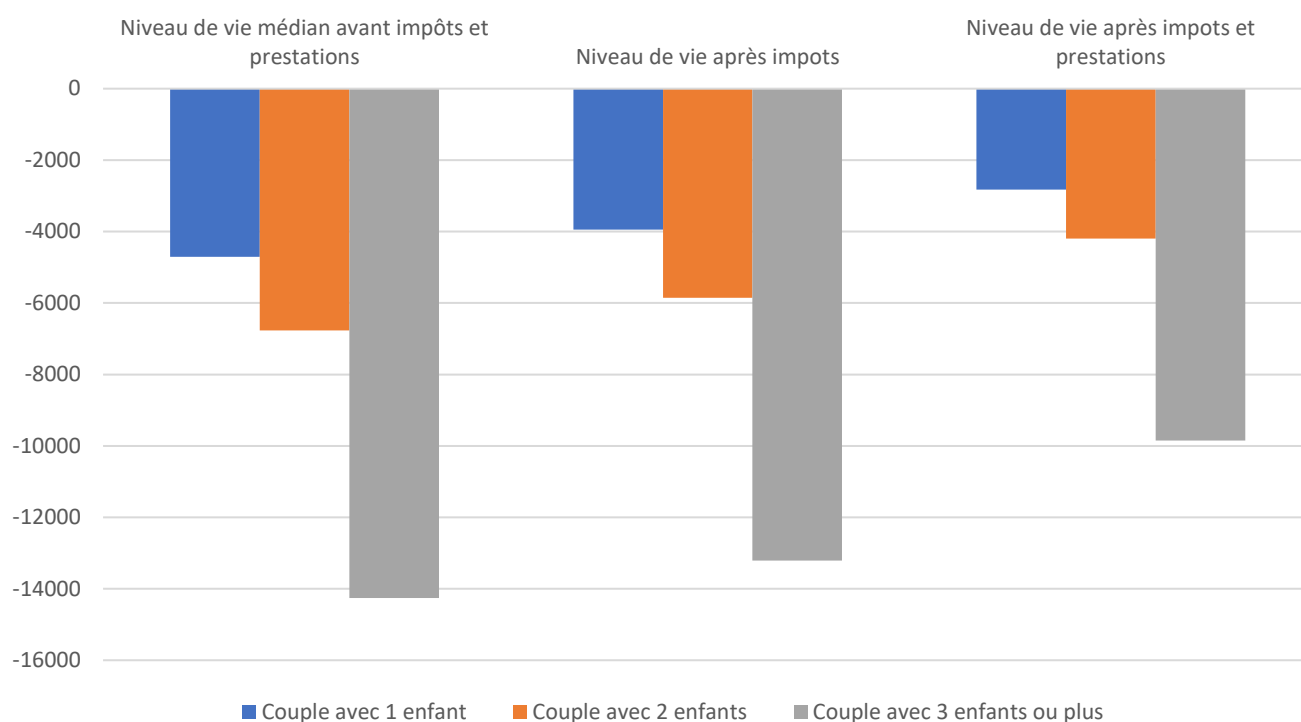

Le système socio-fiscal réduit de 40 % l'écart de niveau de vie médian entre couples avec 1 enfant et couples sans enfant (et de 38 % pour les couples avec 2 enfants). En revanche il ne réduit cet écart que de 31 % pour les couples ayant trois enfants ou davantage.

Source : Chiffres 2021 (dernière année disponible) publiés dans le Rapport d'évaluation des politiques de sécurité sociale 2023 (Repss Famille).

*Niveau de vie selon la définition Insee = revenu disponible après prélèvements et prestations/nombre d'unités de consommation (UC) du ménage. L'Insee compte 1 UC pour la personne de référence du foyer, 0,5 pour toute personne de plus de 14 ans et 0,3 en deçà.

81,7%

C'est le taux d'emploi des femmes vivant avec deux enfants de plus de 3 ans.

Hommes ou femmes, les parents d'enfants à charge (hors petite enfance) sont plus souvent en emploi que les adultes n'ayant pas (ou n'ayant plus) d'enfant à charge, sauf en famille nombreuse.

TAUX D'EMPLOI PAR SEXE (CHAMP : POPULATION DE 20 À 64 ANS), Année 2021

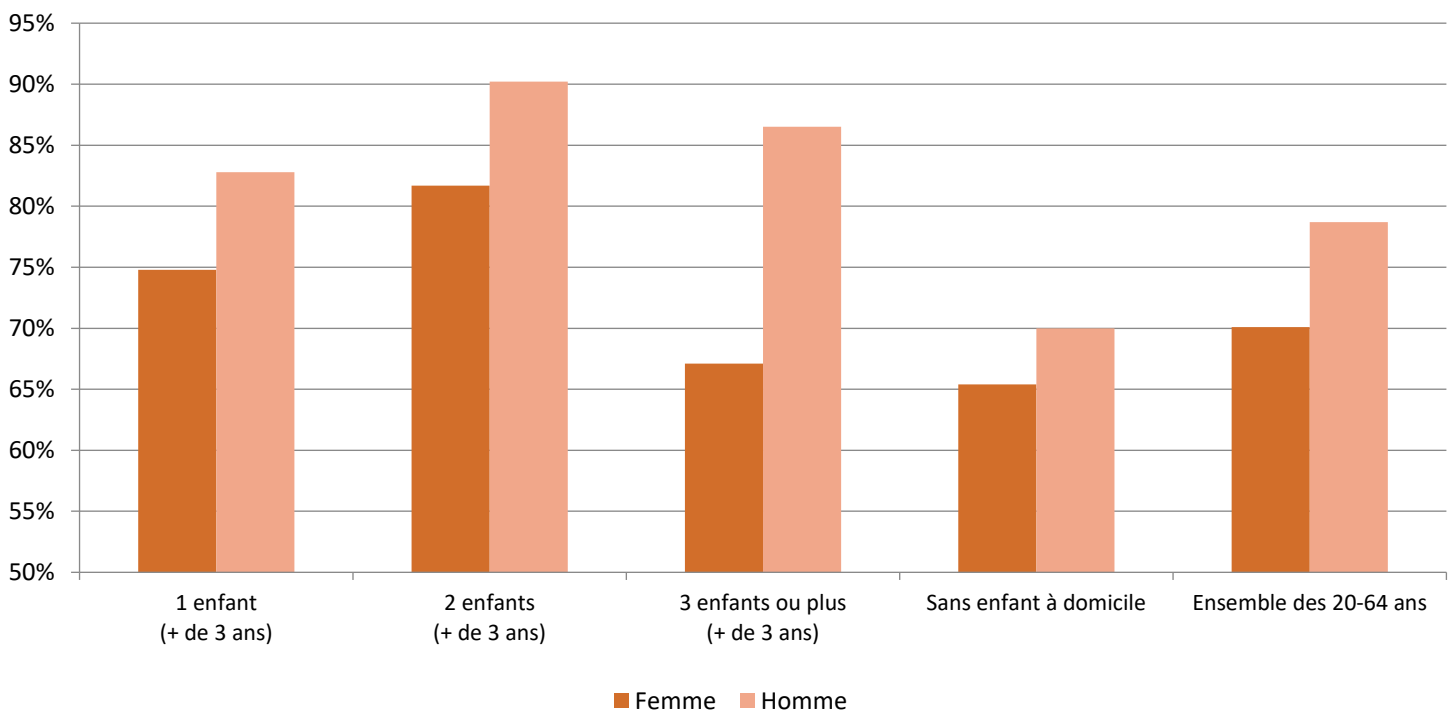

L'emploi des parents est le principal déterminant de la pauvreté des familles avec enfant(s).

En 2019, 67 % des familles monoparentales dont le parent est sans emploi sont pauvres, contre 19,8 % lorsque le parent est en emploi. Le taux de pauvreté des couples avec enfant(s) dont les deux parents sont en emploi est cinq fois plus bas que lorsqu'un des parents est sans emploi.*

Source : Rapport d'évaluation des politiques de sécurité sociale 2023 (Reps Famille). Chiffres 2021 (dernière année disponible).

**Sources Insee ERF5 2019, dernière année disponible

45%

C'est, en 2023, la part des parents d'enfants de moins de 20 ans considérant que l'État ne soutient pas assez les familles avec charge d'enfant.

Ce chiffre est de 51 % pour les mères.

« LE SOUTIEN DE L'ÉTAT AUX FAMILLES AVEC CHARGE D'ENFANTS (BAISSE D'IMPOTS, ALLOCATIONS, SERVICES...) VOUS SEMBLE-T-IL SUFFISANT ? »

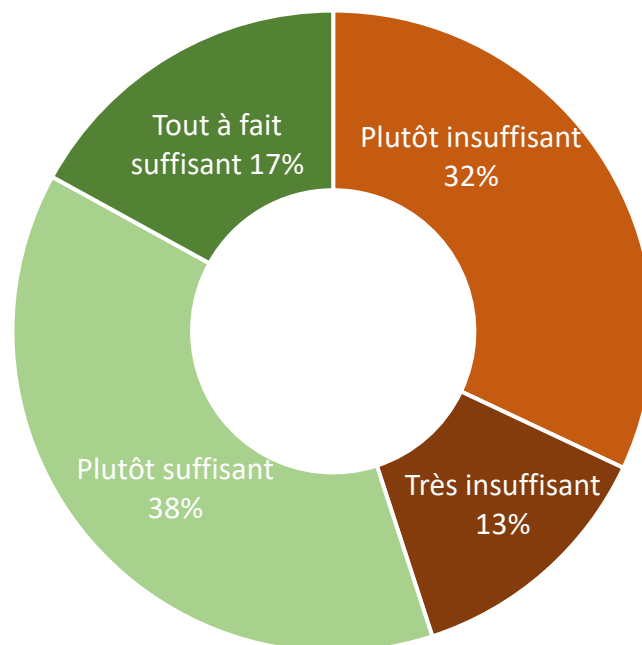

Source : Baromètre de l'observatoire des familles Unaf/Opinionway 2023

97%

C'est la part de la population jugeant la famille « très importante » ou « importante » dans la vie.

QU'EST-CE QUI EST IMPORTANT DANS LA VIE ?

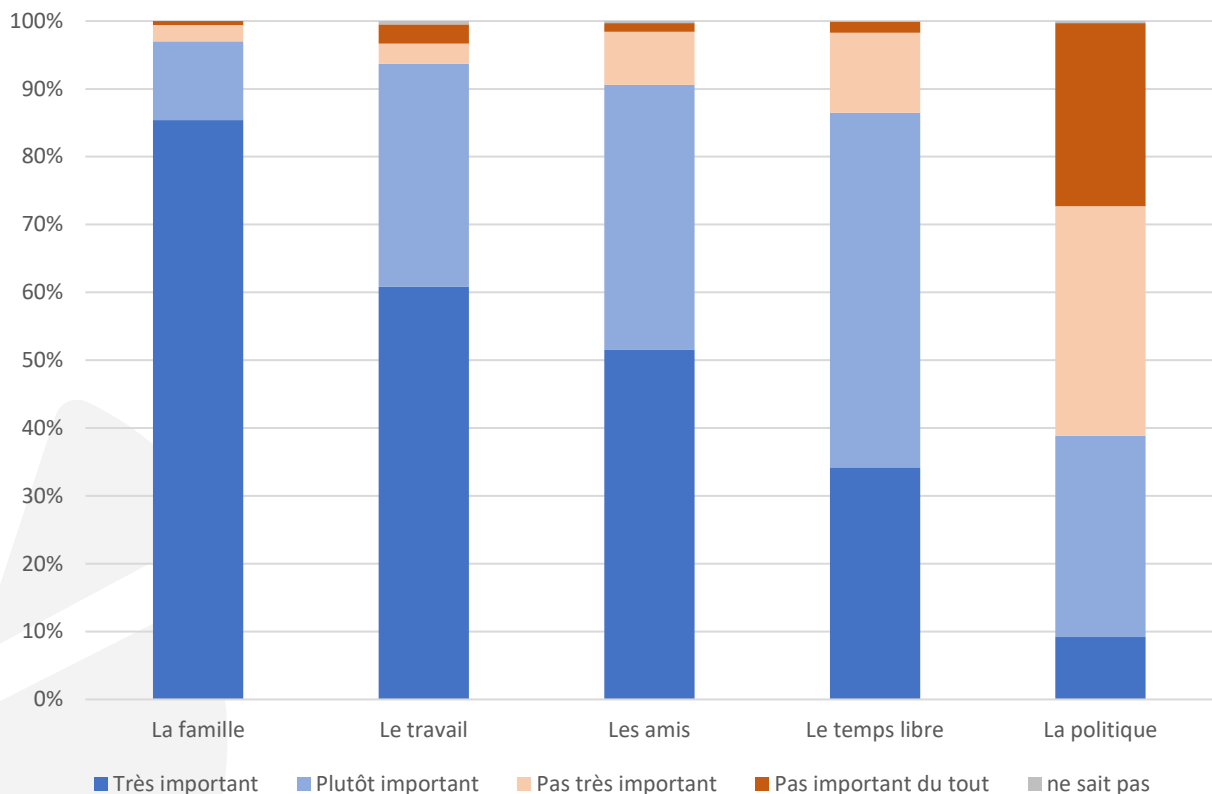

Cette part ne varie pratiquement pas depuis au moins trois décennies, et à tout âge.

Par ailleurs, en 2023, 99 % des parents d'enfants de moins de 20 ans considèrent que la vie de famille est une dimension importante.

*Et même, pour 76 % « très importante », proportion atteignant 83 % pour les familles nombreuses. **

Source World Values Survey, résultats France, 2018 (dernière année disponible)

*Source Baromètre de l'observatoire des familles Unaf/Opinionway 2023.

Retrouvez tous ces chiffres sur

www.unaf.fr/EXPERT-DES-FAMILLES/CHIFFRES-CLES

A commander sur : UNAF.FR/BOUTIQUE

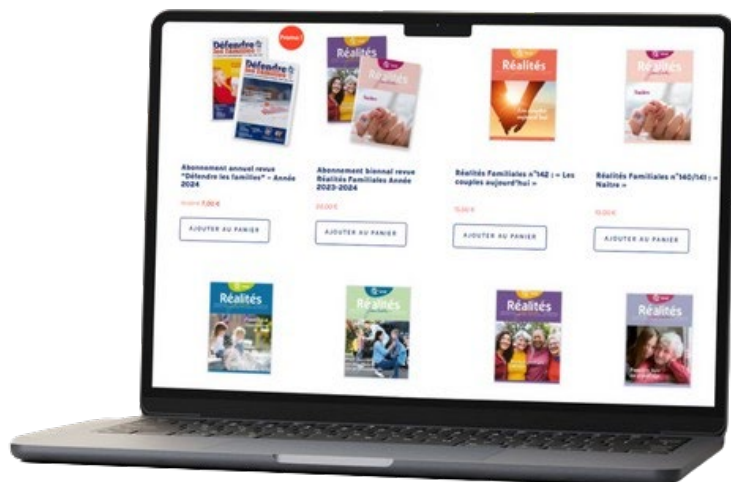

Retrouvez-nous sur :

www.unaf.fr



28 Place Saint-Georges
75009 Paris

 **Unaf**
UNIS POUR LES FAMILLES